朝鮮日報
臨時朝刊
本紙朝夕刊十二面
發行兼編輯人 方應謨
印刷人 崔禎源(?)
發行所 京城府太平通一丁目六一 株式會社朝鮮日報社
(講讀料 一個月金六十錢 / 廣告料)

왈쇼一帶陷落契機로 伊首相、和平提議?

注目되는伊太利의今後態度

【紐育九日發同盟】九日의 AP주네브電에 依하면 주네브의權威잇는 外交側에서는 獨伊樞軸은 아직 崩壞되지안허 뭇솔리니首相은 波蘭戰線의 一段落을기다려 和平을提議할것이라고 다음과가치 觀測하고잇다

獨伊樞軸은 아직完全히 그機能을 保持하고잇서 히틀러總統과 뭇솔리니首相은 政治軍事協定에 따라定期的으로 國際情勢에 關한 互相意見을 交換하고잇다 獨逸은只今으로서는 波蘭一國과의交戰을 希望하고잇다 히틀러總統은 왈쇼一帶가 陷落되면뭇솔리니首相을通하여 和平을提議할것이다 그리고이것을 英佛이拒否할境遇에는 히틀러總統은 다시 伊太利의 軍事的援助에關하여 뭇솔리니首相과 協議할것이다 그러나伊太利의 今後의態度如何는 日本及 西班牙의動向에 큰影響을줄것이다

畑陸相 宮相訪問

【東京電話同盟】畑陸相은 九日午前九時十分 宮內省에 松平宮相을訪問 陸相就任人事兼各種要談을하고 十時半辭去하엿다

蘇聯兵召集事實을 蘇聯正式發表

【莫斯科九日發同盟】獨波戰況이 漸次 波蘭東方에 移動됨을따라 蘇聯側態度가 注目되던바 九日 蘇聯政府는 타스通信社를 通하여 戰爭勃發以來 最初의 豫備兵召集의 事實을 發表하엿다 右發表要旨는 다음과갓다

獨波戰爭은 益益擴大하고 危險한 模樣을呈하고잇는데鑑하여 蘇聯政府는 國防을強化코저 數級의豫備兵을 部分的으로 召集하는 措置를講究하엿다. 이들 赤軍豫備兵의召集은 우크라이나, 白露, 레닌그라드, 莫斯科, 카리닌及오레르의 各軍管區에서 實施되엇다

孫科를派遣 對支援助를呼訴

【上海十日發同盟】香港으로부터의來電에依하면 重慶政府는 歐洲動亂勃發以來 英國을爲始하여 歐洲諸國의 對支援助가 減退할것을 豫想하고 極力米國에對하여 工作하여 米國의對支援助의 積極化를 企圖하는同時에 日米兩國의 離間을 圖謀하여 外交上有利한 地位를 確保하려는態度를 露骨的으로 表面化하엿다 그리하여 現駐米大使胡適은 外交的手腕이 缺乏하므로 重慶政府는 最近莫斯科로부터 도라온 孫科를 米國에派遣하기로된 模樣이다

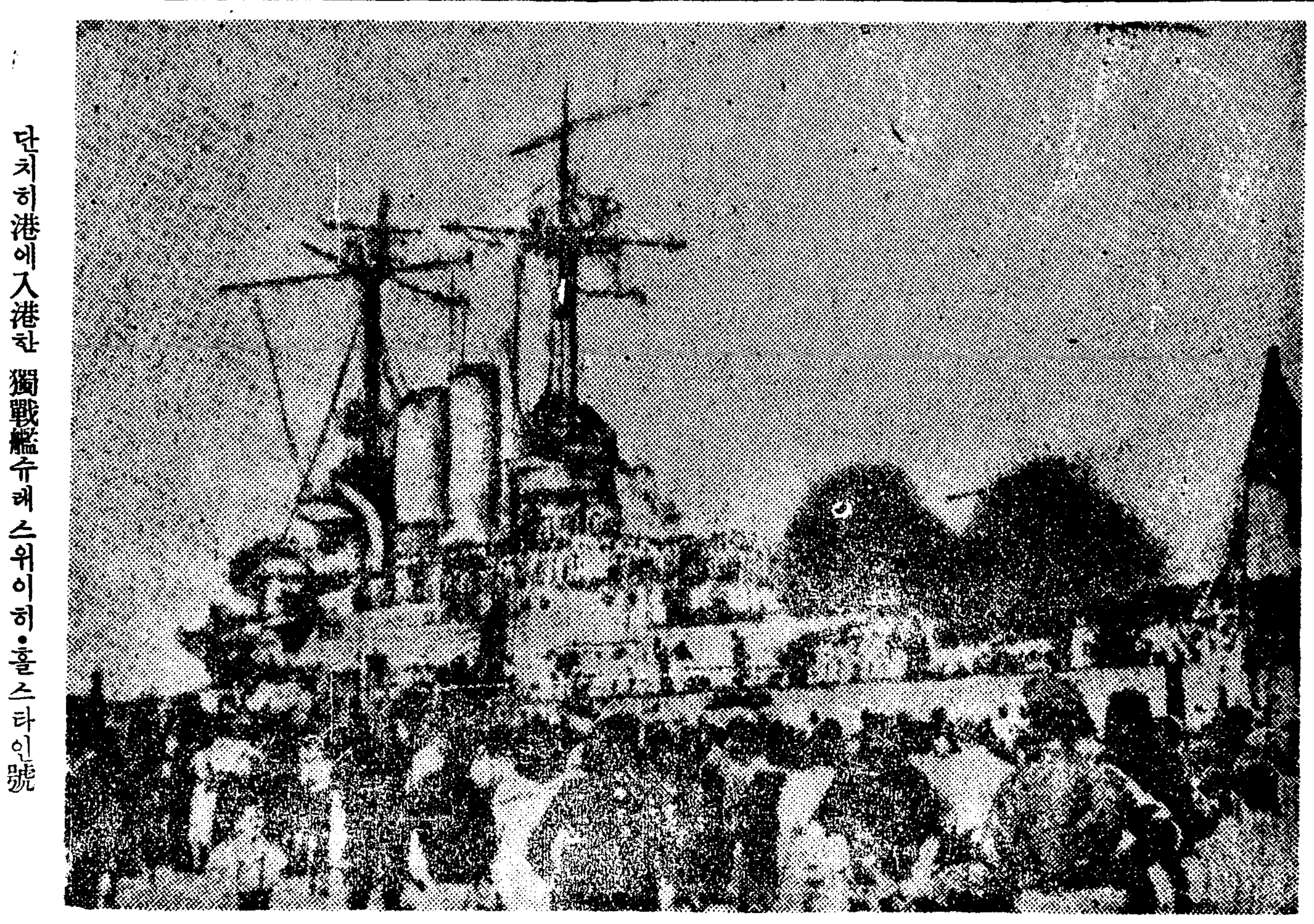

단치히港에入港한 獨戰艦슈레스위이히·홀스타인號

皇太子殿下御日常

【日光電話同盟】明春에는 御學齡에 達하시와 學習院初等科에 御降學하실 皇太子殿下께서는 今夏를 大谷川의 시내가 맑은 田母澤의 御用邸에 御滯在中이시던바 葉山日光으로 行啓하신지 二個月만인十一日에 赤坂東宮假御所에 還啓하시다 男體山바로아페 聳立한 鳴虫山其他日光의 山에둘러차여 精氣가넘치는 御用邸에서의 御日常은 極히嚴格하시어 御起床은 午前六時로 承聞되는바 御兩親陛下의 御尊影을御拜 殿肅한 아츰時間을 보내섯다 御身長 御體重도 極히 御順調로히 御成育되신 殿下께서는 初等科에의 御降學을 半歲後에압두시고 午前九時부터 라디오體操를 小學生과가치 [illegible]히 하신다 今夏는 東照宮二荒神社를 御參拜 御用邸로부터 約二十里되는 裏見瀑布 霧降瀑布 寂光瀑布等을 御見學 小倉山에 四回 또 鏡澤에도 登山하섯는데 小倉山의 養魚場에서는 낙시질을 하시어 어떤때는 一時間동안에 小鱒대여섯마리를 낙그시어 매우 御滿悅하옵섯다고 承聞된다 또御用邸前의 峻嶮에도 殿下께서는 側近과함께 約三十分間 坂道를 수월하시게 御登攀하시어 側近도 驚歎하엿섯다는바 頂上에서도 元氣로 미테잇는 御用邸를 바라보시고 特히 기뻐하섯다고 承聞된다 御平常은 午前十時頃부터 御苑과 隣接의 東大理學部 日光植物園等에서 御運動의 御時間을 보내섯는바 御苑에서는 蜻蛉잡으시기에 興겨워하시고 또 秋草를보시고 질기시는 一面에 때로는 石川長福東園山田各傳育官을加하사 숨박곡질에 一時를 보내시는일도 잇섯스며 假御所에서는 御相對로 奉仕한 學習院幼稚園 園兒들과 하시던戰爭遊戲를 여기서는 傳育官들이 御相對를하는바 元氣잇스신 御動作에는 側近도 感激하고잇다 殿下께서는 옛이야기等 글보시기에도 理解가 기프시다고 承聞되는바 御賢明하심은 極히 惶恐하온바이다 午後八時에는 御就寢하시는바 御睡眠도 充分하시와 御微恙도업스신 御健康은 [illegible]하시다고 拜承된다

英大使、伊外相訪問

絕對中立保持를要請

【羅馬發電】伊太利는 여러가지 點으로보아 中立을維持할것으로 보이는데 八日晌伊로렌英大使는 伊外相을訪問 懇談하엿는데 그內容은 一切發表되지안헛스나 仄聞되는바에依하면 英大使는伊太利가 獨逸側에絕對的으로 參加치말고中立을 維持하기를 熱心히勸告하엿다한다 即

英大使는 獨逸은天然資源 其他戰鬪遂行要素로보아 英佛만못하여 長期戰에 견디지못하고 結局 敗北할것이다 萬一獨逸側이 勝利하게 되면 히틀러總統은 多年間計劃하여온 발칸進出을 꾀할것으로 그때는 伊太利에一大脅威가 되리라는理論下에 伊太利의 中立維持를懇請하엿다한다

【羅馬發電】羅馬市는 方今進行中인 一九四二의 萬國博工事를 繼續할旨 非公式으로 聲明하엿는데 이工事는 勞働者를 萬餘名이나 使用하며 建築材料로使用하는 洋灰, 鐵材도宏壯한것이다. 伊太利가 萬一戰爭에 參加하려면 當然中止할것이다 그리고 七日부터 제노아, 쥬리히, 벨레미리아, 바시레아(伊太利瑞西間)의列車는 모두五回增發 羅馬, 밀라노, 巴里間國際寢臺列車도復活, 巴里, 밀라노, 이스탄불을 連絡하는발칸縱貫列車도運轉하기로되고 伊太利全國各都市의 映畵館, 劇場, 料理店 其他公衆集會場所公開時間도 夜半十二時까지 延長하고 特定場所에限하여는 午前一時까지 許可하기로 되며 燈火管制도 撤廢하여 表面으로 보면 今番歐洲戰爭에 伊太利는 局外的態度를保持하는것이라고보인다

日滿伊通商協定延長

【新京九日發同盟】日滿伊通商協定은 八月末으로써 第一年度가 終了되고 九月一日부터 第二年度는 다시協定하기로 되어잇서 일직晌日伊太利大使館에서는 日滿側提案을 本國政府에 請訓中이던바 目下의 歐洲情勢로보아 右回訓이 相當遲延될 模樣이므로 暫定的措置로서 現行協定을 六個月間延長하기로 決定하엿다

蘇波通商은持續 蘇聯外務人民委員確言

【莫斯科八日發同盟】獨波開戰한結果 蘇波關係의 將來에關하여 여러가지로 云爲되어왓던바 八日信憑할만한側으로부터의 消息에依하면 모로토프外務人民委員은 最近 그르지보프스키駐蘇波蘭大使를 招致하여 蘇聯政府는 蘇波兩國間에 平常대로의 通商關係를維持하려고 努力하고잇는旨를確言하엿다한다

伯林、羅馬에 情報官을增設

【東京電話同盟】動亂歐洲를 中心으로 亂舞되는 데마宣傳에 備하고 또 急激히煩雜하여진 現地大公使館의 情報事務를 處理하기 爲하여 外務省에서는 歐米諸國에 잇는 情報網의 強化를圖하여 現在派遣하고잇는 倫敦, 巴里, 紐育等三都市의 情報官에 加하여 更히 伯林, 羅馬에 情報官을 增加하는 一方 이 五都市에 情報補佐官을 增員 情報網의 完備를 圖하기로하여 省內新進氣銳를 派遣하기로 되엇다

英艦不法行爲 我領海서 邦船을停船

【福岡電話同盟】英國軍艦이 我領海附近에 出現하여 邦船에 不法停船을 命하엿다는 奇怪한行動이 또하나 暴露되엇다 日産汽船 昌龍丸(六四七五噸)은 馬來半島로부터 鐵鑛을 滿載하고 八日午後六時 八幡製鐵所港內에 入港하엿는데 同船船長 外村豐志氏는 다음과가치말하엿다 香港으로부터 歸港하는途中 五日午前九時頃 長崎五島沖領海外 西方에서 東支那海方面으로 飛行하여온 英國軍艦(一萬噸級) 搭載機一臺로부터 國籍船名을 提示하라는 信號를 바닷스나 本船은 國旗를 降下하고 또 船型이 外國船에 近似한 關係로 獨逸汽船이 아닌가고 疑心을 가진듯하엿다 如何間 日本近海를 英國軍艦이 橫行하는것은 우리로서 憤慨에 不堪하다

上海兩租界 嚴重戒嚴狀態에陷入

【上海十日發同盟】汪精衛一派의 運動이 益益 活況을呈하는同時에 重慶派의 巢窟로된 共同租界는 最近 마치 無警察과가튼狀態에잇고 더욱이나 國際情勢의 激變은 一層租界人心을 不安에 싸이게하고잇스므로 兩租界當局에서는 滿洲事變記念日인 九月十八日을압두고 十日부터 벌써 嚴重한 戒嚴狀態에드러갓다

東方某市로再遷都

波蘭은累卵之勢

一縷의希望은英佛軍의後援

獨軍第一線機械化部隊는 八日午後五時十五分 波蘭首都 왈쇼에突入하여 市內를掃蕩하고 十日午前을期해 왈쇼入城을 決行하게까지되어 對獨一戰을 不辭한다고 悲壯한決意를한 波蘭軍은 強力한獨逸軍의 機械化部隊아페는 全然 對抗할 道理가업서서 開戰한지 不過十日만에 그首都를 獨逸軍에게 빼앗길수밧게업게되엇다 그리고왈쇼가 危險하게됨에따라 遷都한 『루블린』市도 獨軍의空襲과 地上部隊의 猛進擊으로 危險케되어 八日에 다시東方某市로 急遽移動中으로 政府와함께 各國大使館 밋公使館도 移動中이라고 傳하며 情報를 들어오는 報道마다 獨逸軍側의 絕對優勢를傳하여 果然波蘭軍이 最後의 一線에서背水陣法으로 밀려리드시 밀려드는 獨軍을 擊退할수 잇슬지 자못그實力을 疑訝하게 된다 勿論波蘭便에는 英佛이 이미 蹶起하여 佛軍의 一部는 獨逸西部國境을 너머 獨領內로 進入하여 지그프리드線의 第一前進基地를 奪取하고 進擊을 繼續하여 지그프리드線에 肉薄中이라고도하며 英國陸軍도 佛軍을 支援하기 爲하여 佛國에 건너와서 西部戰線으로 轉送되어 마지노線과 지그프리드線사이에서 大激戰이 버러지게되어 獨逸도 이以上東部戰線에만 專力치못하고 西部戰線으로 增援치안흐면안되게된만큼 今後波蘭軍의 反撥力如何에依하면 侵入한獨軍을 擊退할수도 잇슬것으로 只今부터 波蘭軍殲滅을 云云함은 時期尚早한 感도업지안타

◇

波蘭側으로보아 只今第一重大視할것은 蘇聯態度인데 頻頻히 傳하는바와가치 獨蘇軍事同盟이 實現되어 獨逸과蘇聯이 波蘭을 分割할것을 約束한다면 蘇聯도 波領內로侵入하여 『갈리시아』地方과 波領우크라이나地方을 占領케될것이나 아니냐하는 觀測도잇서 이와가치된다면 波蘭은또다시 세번째의分割을 免치못할危險도잇다 그러나 蘇聯의 우크라이나地方은 히틀러總統이獨逸政權을 掌握하기前부터 『마인캄프』(나의鬪爭)이란冊을 쓸때부터 그는 나치스獨逸이將來그掌中에 반듯이 집어너허야한다고主張하여온곳으로 히總統이 波蘭에서 勝利하여 獨蘇가 國境을맛대게되면 반듯이 이『우크라이나』地方에 거문손을뻐칠것으로 蘇聯이라고 반가워할것은萬無한바이며 또獨逸과함께 波蘭을分割하자면 自然英佛과도 戰爭치안흐면안될것이며 蘇聯이獨逸의誘導대로 軍事同盟을 그리 쉬사리締結하지는 안흘것으로보인다 그리고 蘇聯이 獨逸便에 서게된다면 伊太利의態度도 變하여 英佛側에 서지안흐리라고 斷言키는困難한터로 獨蘇軍事同盟說은 곳實現되리라고는 보이지안는다

◇

現在와가치 蘇聯이 中立態度를取하고 伊太利가 中立한다하더라도 波蘭은 그地理的關係로보아 英佛軍의 援助를 直接으로밧기는 困難한處地로서 한갓하야間接으로 英佛海軍의 獨逸封鎖、英佛空軍의獨逸空襲을 기다릴수박게업다 따라서 伊太利等의調停에依하여 媾和가成立되지안는限 西部戰線에잇서서는 長期戰이 展開될것으로 戰爭結果에依하여 波蘭이다시 主權을維持하게될지는모르나 只今狀態로는獨逸軍에게 波蘭領土는 全部蹂躪되고말것이라고 봄이妥當할것이다

히틀러獨總統도 波蘭서만의局地的戰爭을 希望하고 英佛을相對로하는 大戰은避하려는模樣으로 왈쇼陷落을 機會로 또다시 뭇솔리니伊首相을시켜 和平을提議하리라는 報道가傳한다 그러나 獨逸軍이 波領內로부터 撤退치안는限 英佛이只今와서 먼저번에拒絕하엿던 和平提議에應할리는 萬無한터로 이和平提議도結局 成功할수잇슬가가 疑問이다 勿論對獨恫喝이라고도 보이나 英國은이미 宣戰을布告하여干戈를든以上 나치스政權이崩壞되기까지는 戰鬪行爲를 中止할意思가업다는것을 強調하여休戰等 妥協的解決은 全然생각치도안코 最後가지 即戰爭의結果가 如何히되든지 戰爭을繼續할覺悟로 二年乃至十年쯤의長期戰準備를하고잇다고 하는만큼獨逸의對波要求가 아조最少限度의것이면 모르지마는 그러치안흔限 英佛은 그國家의威信에걸어서도 波蘭을犧牲함으로써 媾和하지는 안흘것이다 그럴려면 벌써부터 獨逸要求를 들엇슬것이며 對獨宣戰布告도아니하엿슬것이다 따라서 波蘭占領을 旣成事實로하고는 和平會議가 成立되기는 明若觀火한일이다

◇

그러면 이戰爭은 如何히될것이냐가 問題된다 伊太利도 參戰하며 蘇聯도參戰하여 英佛獨波間의 戰爭이될것인가 또는現在와가튼 獨波問題이다 이問題를 解決할열쇠를쥐인사람은 히틀러獨總統一人이라고 볼것으로그가 단지히合併等波蘭獨立에危險을加하지안흘程度의 要求를 貫徹함으로 滿足하여 撤兵을承認한다면 媾和는意外로 速히成立될것이나 그러치안코 끗까지 從獨逸返還을 要求한다면 戰爭은 더욱擴大되여 早晩은잇슬지나 伊太利도參戰하고 蘇聯도 參戰하며 米國도 휩쓸리어 第一次世界大戰以上으로 크게벌어질것으로 그러케되면 勝敗는 如何하여 破滅의運命을 밟게되엇던지 서로서로 國力을消費하는結果를 맷게될것이다

本社寄托 旱災救濟義捐

全鎣弼氏一千圓提供

昨日、平和堂에서도五百圓

中部以南七個道의 旱害는 大端히 深刻하여 總督府에서는 旱害地罹災民의 救濟를爲한 救濟擴算을따로히 編成하여 勞賃撒布로써 間接救濟를 하게하는 一方 하로바삐 直接救濟도 하지안허서는 안될 現狀에 鑑하여 九日全朝鮮的으로 救濟義捐金을募集할方針을 發表하여 一般의 扶助協力의 精神에 呼訴한바잇서 本社로서는 卽日로 率先하여 社長의 義捐까지 合해서 七千圓을 이에바칠 微誠을表하엿다 이에應當 滿天下有志의 格別한誠意의 表示가 잇슬것이 期待되고잇는中 十日 市內의有志로 아래의두분으로부터 本社를通하여 義捐金의傳達을 囑託해온바잇섯다

一金一千圓也 全鎣弼氏 (鍾路五丁目一二)

一金五百圓也 平和堂株式會社

漢口英國總領事 上海經由歸國

【漢口十日發同盟】在漢口英國總領事호이트모아氏는 本國으로부터의指令에依하여 十一日朝漢口出港의 橘丸으로 夫人同伴上海로 下航하기로되엇는데同氏의下航은 歐洲戰亂發生以來最初의 在武漢外交官의 撤退로써 注目되고잇다

노몬한事件畫報 上은 노몬한附近最前線의我陣地 下는 노몬한附近의我砲兵隊의猛擊 (軍許可濟)

華北陸上辛勝

蹴、籠球朝鮮連勝

昨夕、閉會式을擧行

朝鮮體育協會主催의 鮮華競技大會第二日은 十日午後一時부터 京城運動場에서 陸上競技를 비롯하야 籠球와 蹴球戰을擧行한바 陸上에는 六十七對六十六의 一點差로 華北軍이이겻고 籠球와蹴球는 朝鮮軍이 連勝하엿다 華北軍一行은 今十一日午後九時 京城驛發列車로 歸國할터이다

陸上競技

【百米】1、李東賢(朝)五四米九 2、金錫元(朝)四九米六六 3、郭家卿(?)一(朝)四七米三八 4、袁(?)華(華)三五米二八 ▲得點 朝9、華[illegible]

【四百米】1、金玉寬(華)五二秒 五 2、崔鍾鉉(朝)五二秒六 3、李世明(華) 4、趙英武(華) ▲得點 華7、朝3

【棒高跳】1、張玄三(華)三米七〇 2、黃健(華)三米七〇 3、蘇鎭南(朝) 4、若林茂(朝) ▲得點華7、朝3

【投圓盤】1、朴寶榮(朝)四〇米九〇 2、白承旭(朝)三五米四九 3、齊浦林(華)三二米九二 4、袁新華(華)三二米九一 ▲得點 華3、朝7

【千五百米】1、金德寶(朝)四分一二秒二 2、柳長春(朝)四分一八秒三 3、崔得世(朝) 4、世明(華) ▲得點朝9 華1

【走高跳】1、金源龍(朝)一米八五 2、憲錫坤(華)一米七五 4、羅綱成(朝)一米八〇 3、孫玉恩(華)一米六五 ▲得點華4 朝6

【走幅跳】1、張立三(華)六米七五 2、王士林(華)六米四八 3、金源龍(朝)六米四二 4、馬鐘(?)(朝)六米三六 ▲得點華7、朝3

【瑞典(?)繼走】1、華北二分七秒九 (朴景雲、張基銘、趙英武、金玉寬、李2、朝鮮失格 第一走者가도돈을 第二走者가 집어가지고달아낫기때문에 失格되다 ▲得點華3 朝0

蹴球

普專 4 (1…0 / 3…0) 0 華北

華北對普專의蹴球戰은 同午後五時三十分부터 金和集(主)氏審判下에 普專의킥으로 開戰된바 처음에 延專에게 八對零으로慘敗한 華北은 雪辱의意氣에불타면서 頑強히 防禦에 注力하니 普專得點의 機會를엿보면서 猛擊을거듭하다가 三十七分에 自由蹴을利하여CH의强蹴이 골인되엇는데 이때에 普專FW가 華北GK에게 不法차-지를하여 끌인되엿다는 理由로 한참동안 게임이 中斷되엇다가 華北에게 게임을 勸告하자 게임은 다시繼續되어 前半은 一對零으로 마치엇나 後半에들어가 赤是華北은 前半에 빼앗긴一點에 不滿을품고 審判에게屢次抗議하다가 다시게임은 열리니 八分에 普專R I의 크로-스로 또一點을加하고 十八分에도다시 普專R I 골을 華北R F잘못하여自己側으로 차너허二對零되니 이어부터 華北選手의 反則이 續出하여 場內는 不快한氣分이떠돌더니 普專의勝利는 決定的으로되자 一場의 참혹이 버러지게되니 華北一選手의暴行은 一時 華北側選手에게 退場을 命하자 赤是 不服하는 態度에나아가는等 스포-츠맨답지 못한 妄動을 되풀이하다가 華北選手가 各己 位置에서지안엇슬때에 審判의 開始命令으로 普專L I의 突으로 無難히 一點을너허 四對零되재 타임어벳다 이날審判이 中國語를 모르는까닭에 抗議를할때에 條理잇게 說明할수 업섯던것과 規則解釋을 달리하는데 不祥事의 原因이잇섯다고 보나 아모로 華北 스포-츠界의참된發展을위하여는 무엇보담도 精神訓練에 目標를둠이 上策일가한다 說或審判에게 不平이잇다면 競技場에서 그와가튼 醜態를 演出치안어도 一般觀衆이 그를判斷할수잇지안흘가 고도 朝鮮側選手에게 一言하노니 相對便이 먼저찬다고 對抗하지말고 솔러雅量잇는態度로 나아가는것이 水準이노픈 朝鮮選手의가질바 本分이라하겟다

【普專】		【華北】	
	GRLRCLRRCLL		
	KFFHHHWIFIW		
鄭世榮		黃正河	
李奉冀		黃源順	
孫永純		金模	
朱宗根		李永鎬	
實敬錫		李炳龍	
孫成瑞		黃東	
李宗甲(?)		閔東輿	
孫惡恩		朴內	
李逢		金大雄	
前 後 計	5 6 11 / 2 5 7 / 11 4 15	前 後 計	9 4 13 / 0 5 5 / 10 5 15

(게임 四十分制)

籠球

延專 49 (26 20 … 2 11) 13 華北

華北對延專의籠球戰은 同日午後四時四十七分부터 金振秀、林東洙兩氏審判下에 開始된바 華北軍前日에比하여 훨신好調로 이나 延專은 明年을期約하는現役陣으로對戰、서로이 速攻戰을 展開하여 비록스코어의 差異는 컷시나 熱잇는게임이엇섯다 前半二十分까지에 十七對九로 延專리-드、華北은 中距離投擲을 延長하엿스나 正確性을缺하여 延專에게 敗倒되니 前半은 二十六對十一로 延專리-드、後半에들어 延專은 어가 疲勞한 華北은前日과가치 루-즈한마-크로 게임을버리고 熱업는게임으로마치니 後半은華北軍겨우 안간을어덧슬뿐 四十九對十三의大差로延專快勝하엿다

【延專】	反	後	前			【華北】	前	後	反
李相勳	0	4	10	F		樊明玉	2	0	4
朴榮大	0	8	2	F		劉成	0	0	1
				F		傳聲	2	0	0
				F		常英	0	0	0
尹永哲	1	4	10	C		關育	3	0	3
韓炳杰	0	0	0	C		段辰	0	2	0
崔元鍾	0	0	0	G		劉斌	0	0	0
方元淳	0	0	2	G		王石	2	0	1
邊[illegible]	1	4	2	G		崔文彼	2	0	2
				G		范壽	0	0	1
	9	20	26				11	2	12

實業庭球第一日戰績

京城實業庭球리-그 第一日은 十日午後一時에 鮮銀코-트에서 入場式을 擧行한後 鮮銀과殖銀 兩코-트에나노아열린바 그戰績은 다음과갓다

【商銀】勝【東拓】
小野 2-4 (富田·杉木)
李春幸 (崔昌奐)
李東洙 4-2 (李棋三·趙東勳)
鄭士進 3-4 (朴正烈·朴正學)
(第二라운드)
李輔洸 4-1 (崔昌奐)
李主洙 (崔高英)
【專賣】勝【鐵道】
朴九成 4-1 (杉木)
金潤豐 (井木)
金福金 4-3 (黃河秀)
房金錫 (渡邊)
羅鎬玉 4-0 (長澤)
李正玉 (黃秉坤)
【勝東】【府廳】勝
金甲壽 0-4 (宮川)
浦本 (李鳳基)
金泳俊 4-3 (白國軸)
朴龍善 (金種碧)
崔榮泰 2-4 (張南星)
大西 (洪作熙)
(第二라운드)
全泳俊 3-4 (宮川)
朴龍善 (李鳳基)
【殖銀】勝【鮮銀】
金炳斗 4-0 (小林)
李鍾鎭 (小谷)
吉仁澄 4-0 (晉在廷)
矢田 (吳相浩)
崔永生 4-1 (林在奎)
權福仁 (金世鍊)

殖銀과遞信野球各勝

京城實業野球리-그의 殖銀對府廳戰은 京電對遞信戰은 十日午後一時二十分부터 京城球場에서 行한바 殖銀과 遞信이各勝하엿다

府廳	200000000	2	
殖銀	02000001	3	
京電	000000000	0	
遞信	0030005A	8	

東京大學野球第六日

東大	000010000	1
立敎	100000000	1
法政	010020002	5
慶應	010000000	1

赤痢
豫防과治療
今年여름은三十年以來의酷暑로各處에서 赤痢其他모든傳染病이한창流行하고잇습니다 더구나저금부터가까워오는換節期의찬바람머리가더危險합니다
赤痢는『설사』와『배아리』로부터시작하야結膓과貧血을이르키고甚하면意識不明 虛脫 心臟痲痺를이르키어致死에이릅니다 흔한『설사』라고快코레사로여거지마십시오
豫防 アザンB는 赤痢菌을廿四時間內에殺滅하므로 이藥을常服하면赤痢菌에對한膓의抵抗力이強하여저서菌이侵入하드래도곳죽어버림으로赤痢病에걸리지안습니다
治療 赤痢病에걸린뒤라도アザンB를服用하셔면病菌이죽어버림으로二十四時間後부터설사回數가차차주러지고배아픈계가라안즈며潰傷된膓壁을恢復시켜곳治療效果를나타냅니다
藥價 二〇球入 七五 / 五〇球入 一、七〇 / 一〇〇球入 二、九〇
アリザンB
藥學博士加來天民先生創製
振替京城一九八四三番
元賣捌 天一藥房
元造製 天一製藥株式會社
京城府鍾路町
(全國藥店에서販賣합니다)

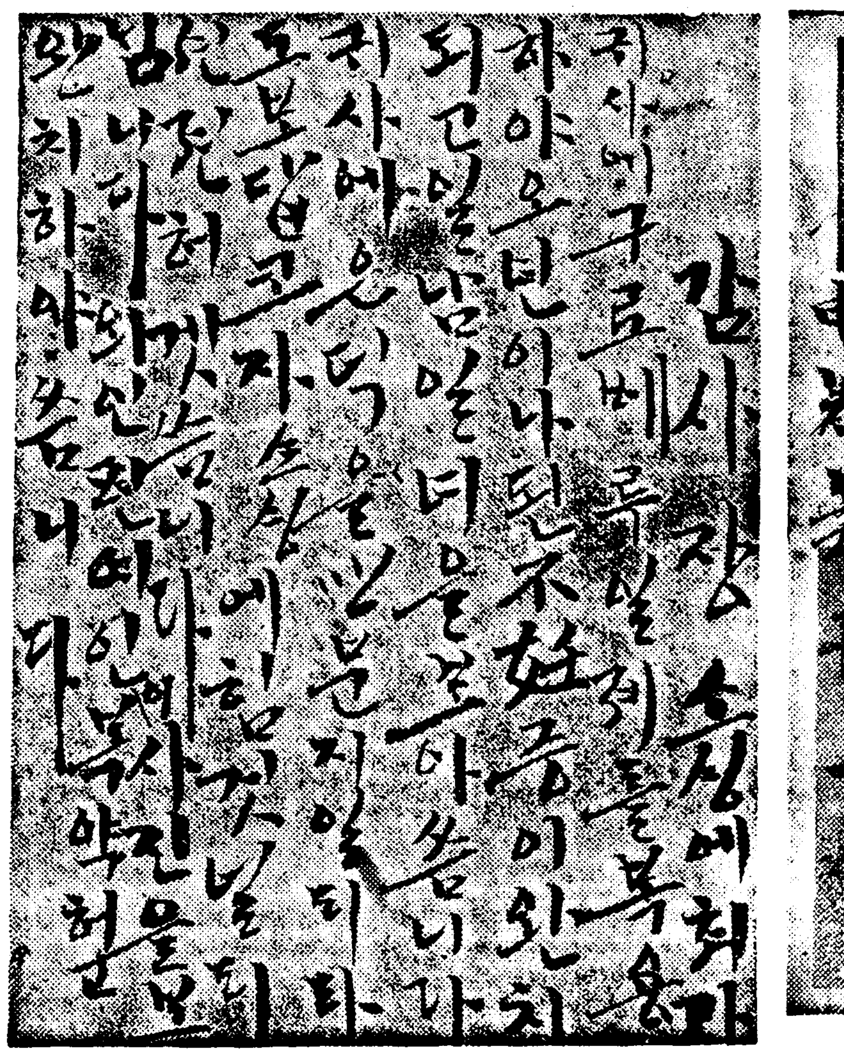

이련감사장이업스면신용마시오

健康報國

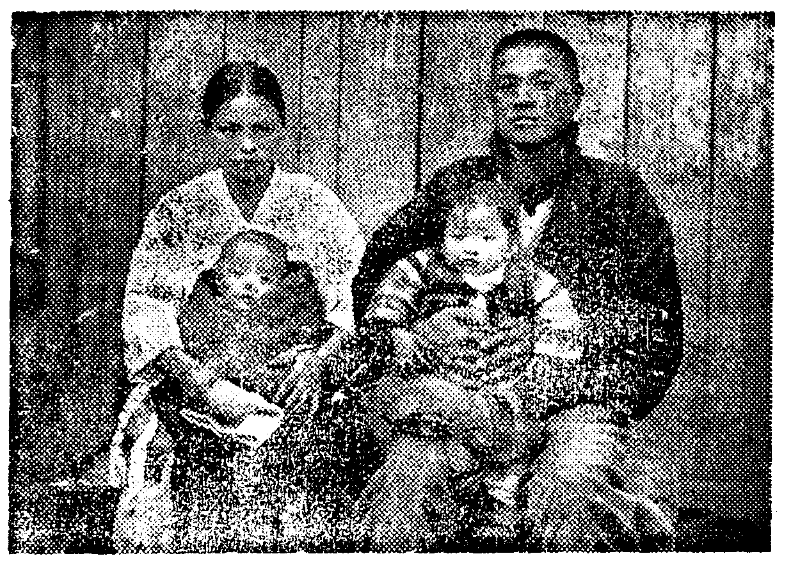

남녀림질대하증냉병이 당장에

신성당구로벨은천하의명약 오륙년이나아이를못낫든부인이구로벨，단한제로일남일녀를나엇다며기뿜으로이감사장과사진을보냇다 구로벨은남녀림질과대하증냉병에만신효할뿐아니라수십년된불임증(아이못낫는병)도나어옥동자를낫는것이확실히증명되엿다

最高級

림질 대하증엔 구로벨이 제일

快報 最强力治淋新劑

打倒惡疾

비상시에는 무병건강 이제일

책임조제니 만일무효면어떠한책임이든지집니다

가약

완고악성에 십오원
만성에특제 구원
보통에 오원
송료 선금 십전
대금 인환 삼십오전
병이좀심하면 십오원짜리를 쓰시면후환이업습니다

일각의지체는 십년의후회!!

절대신용잇는신성당전문약을지금곳쓰시고건강한행복을누리시오

비참!!(悲慘)

림균이눈에들어가면 십사시간내에눈이멀게된다 림질대하증으로 잘못하면장님이된다 ◇엇지하야 낫겟다는 자신을 가저야한다 림질은 고노곡겡이라

◎림질의원인

림질균을 가진남녀의성교(性交)로 인하야 그균이 생식기로드러가서전염번식하야생기는 병이오◉림균은엇더한것인가? 림균은 다른병균보다 특히강렬(强烈)하야 뿌리가 (淋絲) 성하게 뻐처서 점점번식하는 성질을 가젓슴으로 날이 갈사록신체내부로 깁히 들어간다 그럼으로 방광염, 고환염(睾丸炎)『산증』섭호선염, 자궁내막염, 나팔관염, 란소염, 요도협착, 등증세를이르키며 골수에까지 뚤코드러가서 관절염이 생기고 모든고통을 주는것이다

급성림질과 만성림질

급성은 오좀눌때 몹시아프다 림균이 침입하야 오좀나오는길(요도)에서 번식하면 염증을이르키여，현메가나는고로 오좀눌때몹시압흐고 혹 피도나온다 만성은 압흐지는아니하나 고름이 난다 급성 림질이 몃칠지내면 림균이점점깁히들어감으로 현메는 일시 아무나언제든지 고름이나며 별별증세가 병발한다 잘못하면 생명을 일는다！특히요도협착(尿道狹窄)가튼 증세는 참 위험하다 오좀길이 꽉막혀바리는 증세다 도회지에서는 급히 의사의수술을 바더일시오좀길을 뚤키나할수잇거니와 의사가속히오지못하면 오좀통이 터저써 생명을 일는 일이종종잇다 참위험하다 만성림질이되면 그다지 압흐지는 아니하다고내버려두다가 별안간 이런증세로 변하면 그야말로 후회막급이다 항차병독을자손에게까지 끼치게하야 죄업는 후생에게까지 적악(積惡)을 함에이르나니 참두려운일이다

고름은엇지하야 나는것인가?

사람의 신체내에병균이 드러가면 혈액(血液)중에잇는백혈구(白血球)가그병균을막어업새기위하야 맹렬한 싸홈을 하는것인데 만일그균이 강하면 백혈구가도리혀 죽게되나니 이죽은 백혈구(白血球)가곳 고름이다 이와가티 신체속에는균을막어 업새는힘이 잇스므로 조곰만그힘을 도아주면 당연히 병균을 죽일수잇다

◎병리가(病理)관명되여 학술적치료원리가 발견되엿다 림질의원인과 증세가 확실히 관명되자 세계적으로치료게권위대박사의 의견이 일치되엿스며 따라서 그치료원리가 발견되엿다。

림질치료원리

【일】림균은 뿌리가 깁히백히는 성질을 가젓스므로 내부로부터 그 뿌리를 업새지아니하면 거근되지아니한다

【이】백혈구의 힘을 도읍고 살균될약제가 들어가면 균이기피못드러가게 막을뿐아니라 전부몰사하야버린다

【삼】약이 위장으로홉수되여신체각부로 거처혈관으로 도라방광(오좀 파가리)을 통하야 요도에까지 이르면 병근을 완전히 전멸시킨다 한약은 염증을 다스리지못하면 (收斂殺菌)흡수되지아니 도리혀 점막(粘膜)을상하게한다。

【사】국부에 넛는약을쓰면 병균이 그약을 피하야 점점속으로 드러갈뿐입니다。

【오】외치로 세척주입약(注入藥)삽입약을 사용하면 기피잇는 균을죽이기커냥약의 부작용으로 병처가 더욱 아파서 견딜수업고 더욱 림균을 점점기피밀어너어더욱 위험하다 또 남부끄럽게 벌리고너야하니 쓰기가 제일불편하다 하믈며 기피배킨 병균의 뿌리는 결코 전멸되지아니하므로 다시 재발되고 또한 그병균은 더욱 강하게되여 별별 악성완고증으로 변하게된다 뿌리가 업서지지아니하면 다시 새싹이나오는것은 보통 초목과 조금도다름이 업다

【륙】반드시 내복약이라야 완치된다 약이 유기적 생리작용으로 신체내부로 흡수되여 방광요도 심부속에드러백힌 림질균의 뿌리를 말여죽여야한다 흡수된 약은 혈액중의 백혈구(白血球)와 협력하야 아모리 완고악성림균이라도 써도 남지아니하고 전멸식힘으로 다시는 후환이 업게된다 이와가티 확실한 학설원리와 실지경험을 토대로하야 수십년 고심연구한결과 최리상적 합리적명약이 발견되엿다 세계적으로 칭찬을밧고잇는 림질최특등 고명한 책임제『구로벨』이 이것이다

구로벨이 특효한 특장

(一)내복약인 것내복약이라 아만속에드러 백인림균을전멸식힌다

(二)약효가 급속한것 합리적 내복약임으로 그효력이 지극히 급속하다 림질은 속히 고치지아니하면 조섭하기에 곤난하야 완치하기어렵다 단도즉입적으로 그뿌리를 속히 잘너업샘으로 몃칠안되여 전멸하여버린다일주일이내에약효가난다

(三)살균력이강렬한것 구로벨은 오십만배의물에타도이분간에림균이죽사한다

(四)절대로위장을해하거나 부작용이업다 내복약은 위장을상할염려가 잇스나 구로벨은 이염려를 완전히업게한것이특장이다

(五)매독성림질 또는 림질로 인한 모든 병에다른약과한가지 병용하야도독특한효과가 잇슴으로 아조깨끗하게 병독을 제하고 완전한 전강을 어들수잇다백발백중이다

●이러하신분은쓰시오 ▲늘 약을 써도 낫지아니하고 다시 새발된 분▲급성만성림질 부인오좀소태 대하증월경고르지못한데 하혈▲요도, 방광염, 관절염 고환염(산증)자궁내막염, 나팔관염, 란소염, 요도협착, 남녀냉병림독성으로된 모든 증세

●약갑 완고용십오원 만성중증용구원 보통용오원 지방송료선금 이면십 오전대금인환 삼십오전될수잇스면 선금으로주문하시오 일각이라도자체마시고곳쓰시오추하고독한병을전멸합시다

各道支社長大募集
大特典附規定書郵送

火急告

태양이나오면 독개비불이업서진다 림질 대하증약은역시 『구로벨』이 대왕이다 신성당림질약 구로벨이 만이 팔니는것을알고 허욕이나서서너도나도 큰소리를하고 모방하야 광고를내엿스나 실지로 효력이업스니 악평만밧고 오래게속못하고 고만둔 약업자가 최근에 한두곳 이아니다 결국 실지증명이안되는 류사품(類似品)으로는 일반이 신용안하는것을 알수잇다 아모리 다른것은 모방을하야 흉내낼수잇서도 『약』만은 흉내못낸다 정술이나오면 요술이 업서진다 병으로 고통하시는분은 별별광고에 미혹치마시고 절대보증하는 구로벨을 일시라도속히 쓰시오

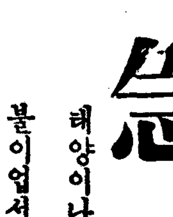

치질엔 엥구루가제일

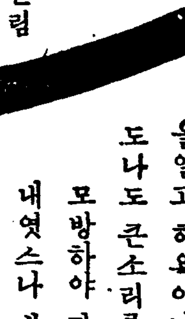

속병 체증엔 겡오－가제일

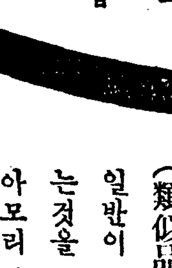

해소 기침엔 에치세－가제일

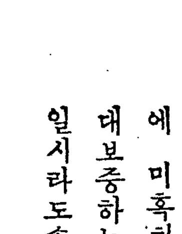

폐병 부족증늑막염엔 나오세－ NAOPER 가제일

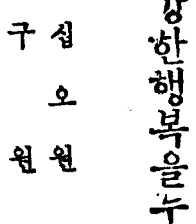

보양을 보－ 젊어지는약 가이자－ KAIZER 가제일

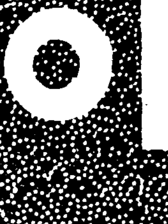

매독엔 푸로다－ PROTER 가제일

資本金百萬圓朝鮮서第一큰藥業會社
京城西大門停留場前서대문턱제일큰현벽돌집
元겡오－王－ケンオー本舖總發賣元
神崎神聖堂藥品直輸入株式會社
電話光化門長三三四番·三四九九番·三四〇〇·一〇七番
振替口座京城四九五〇番